

やまのべ

みんながつながる 協働のまち やまのべ
～未来につなぐ 自慢のまち～

主な内容

- 「自らの命は自らが守る」意識の徹底と地域の災害リスクを知り、とるべき避難行動を（2ページ）

成人としての自覚新たに



町公式facebookを開設しました

山辺町公式facebook

<https://www.facebook.com/yamanobe.town/>



▲5月3日に中央公民館で令和3年度の成人式が行われ、78人の新成人が参加し、恩師や友人たちとの再会を喜びました。
(関連記事…10ページ)

警戒レベル4 避難指示で必ず避難！

警戒レベル	避難行動	避難情報
5	すでに安全な避難ができず命が危険な状況です。 発令を待たず避難！	緊急安全確保 [山辺町が発令]
《 警戒レベル4までに必ず避難！ 》		
4	危険な場所から全員避難しましょう。	避難指示 [山辺町が発令]
3	高齢者や障害のある方などは危険な場所から避難しましょう。	高齢者等避難 [山辺町が発令]
2	避難に備え、非常用持出品や自らの避難行動を確認しましょう。	大雨・洪水注意報 [気象庁が発表]
1	災害への心構えを高めましょう。	早期注意情報 [気象庁が発表]

- ※警戒レベル5はすでに災害が発生しています。また、必ず発令される情報ではありません。
- ※警戒レベル3は、高齢者以外の方も危険を感じたら自主的に避難しましょう。
- ※避難所への避難が困難な状況であれば、自宅の2階以上への避難（垂直避難）や災害危険のない親戚や友人・知人宅への避難（分散避難）を検討しましょう。

山辺町から防災情報をお届けします！

登録制メール

町では、さまざまな情報を個々に活字で知らせる登録制メールを配信しています。携帯・スマートフォンからは、URLまたは右のQRコードから登録が可能です。
〈URL〉 <https://service.sugumail.com/yamanobe/>



↑登録制メール

ツイッター・フェイスブック

災害時には、防災情報や防災放送塔からの放送内容などを掲載します。
〈ツイッター〉 https://mobile.twitter.com/yamanobe_town
〈フェイスブック〉 <https://www.facebook.com/yamanobe.town/>



↑ツイッター



↑フェイスブック

※上記のほか、災害時には防災放送やエリアメールなどでも防災情報をお届けします。

「自らの命は自らが守る」意識の徹底と 地域の災害リスクを知り、とるべき避難行動を

問合せ 防災対策課 危機管理係 ☎(667)1119

住民のみなさんが災害発生の危険度を直感的に理解し、的確な避難行動をとることができるよう、町・県・国では防災情報を用いて5段階の「警戒レベル」を提供しています。「自らの命は自らが守る」という意識を持ち、自らの判断で避難行動ができるよう、日頃からいざという時に備えて、災害時に取るべき行動の確認をお願いします。

▼災害時の避難について

あらかじめ防災マップなどで自宅の災害リスクや避難経路を確認し、大雨や台風などは事前に災害情報を入手し、避難が必要な方は明るいうちに避難をお願いします。

「避難」とは「難」を「避」けることであり、安全な場所にいる人まで避難所に行くことがないこと、避難先としては安全な場所にある親戚や友人の家なども選択肢として入れましょう。また、警戒レベル5では、川や崖から少しでも離れている近くの頑丈な建物の上層階に避難するなど、自らの判断でその時点で最善の安全確保行動をとることが重要です。

▼非常時の持出品、備蓄品について

いざという時にすぐに持ち出したり、災害復旧まで3日～1週間程度生活できるように日頃から準備・点検をしておきましょう。

非常時持出品（例）

- ・携帯ラジオ
- ・懐中電灯
- ・非常食品（非常用食品、飲料水）
- ・救急医療品（常備薬、ばんそうこうなど）
- ・衛生用品（マスク、消毒液など）
- ・貴重品（現金、通帳、免許証など）
- ・乳幼児用品（液体または粉ミルク、紙おむつなど）
- ・その他（衣類、毛布、タオル、生理用品など）

非常時用備蓄品（例）

- ・飲料水（1人1日3ℓを目安にペットボトルや貯水タンクに）
- ・非常食品（お米、缶詰、レトルト食品など）
- ・燃料（卓上コンロ、ガスボンベなど）
- ・その他（生活用水、毛布、寝袋など）



▼ローリングストックを始めよう！

ローリングストックとは、普段使う食料や日用品を、もしもの場合に備えて多めに買って置き、古くなったものから日々の生活の中で使い、使った分を買い足すことで常に新しいものを保存しておくという、新しい災害用備蓄の考え方です。

まずは、ローリングストックで簡単・手軽に防災を始めましょう。



「あなたらしさ」を築く、 「あたりしな」社会へ

政策推進課 情報統計係

☎(667) 1110



◆知っていますか？ アンコンシャス・バイアス

「男の子は普通こうするよね」とか「女の子はみんなこうだよ」とか、思ったより聞いたことのある言葉ありませんか？「普通の人」とか「みんな」とはどういう人でしょう。左利きの人、アレルギーのある人、視力が弱い人、高齢の人、病気の人、障がいのある人がいるように、誰一人として同じ人はいません。

しかし、世の中は「男だから」とか「女だから」とか性別で分けてしまいがちです。そのことよってつらい思いをしたり、やりたいことができなかつたり、仲間外れにされたりする人がいます。

アンコンシャス・バイアスは

日常に溢れていて、誰にでもあるものです。あることそのものが悪いわけではなく、「決めつけ」たり「押し付け」たりすることで、気付かないうちに誰かを傷つけたり、差別したりすることにつながり、一人ひとりの個性や能力を生かしてその人らしく生きることができなくなるのが問題です。

アンコンシャス・バイアスをなくすことは難しいことです。しかし、自分自身の思い込みや偏見に気づき、正しい知識を身に付け、より多くの視点、幅広い視野を持つことができるようになれば、より客観的で公平な判断ができるようになります。

一人ひとりの個性を認め合い、誰もが自分らしくいきいきと生活できる住みやすい社会をつくっていきましょう。

《日本のジェンダー平等はどんなところなの？》

世界経済フォーラムが2021年3月に「ジェンダーギャップ指数2021」を公表し、各国における男女格差を測るジェンダーギャップ指数を発表しました。日本は156カ国中120位。これは前回の121位とほぼ変わらず、低い水準に位置する状況は変わっていません。先進7カ国(G7)の中で最低レベル、アジア諸国の中で韓国や中国、ASEAN諸国よりも低い結果になっています。これは、各国がジェンダー平等に向けた努力を加速している中で、日本が後

ジェンダーギャップ指数(2021) ランキング

1位	アイスランド
2位	フィンランド
3位	ノルウェー
4位	ニュージーランド
5位	スウェーデン
⋮	⋮
120位	日本

れを取っていることを示しています。
※ジェンダーギャップ指数とは、経済・政治・養育・健康の4つの分野で男女の違いを比べたもの。

アンコンシャス・バイアスとは？

「無意識の思い込み、偏見」と訳され、自分の経験や環境、社会属性によって、自分でも気づかないうちに持った物事の見方や考え方のゆがみ、偏りのことを指します。



◆男女共同参画週間

毎年6月23日～29日までの1週間は「男女共同参画週間」です。令和4年度キャッチフレーズ「あたらしさ」社会へ、

誰もが生きがいを感じられる社会を実現していくきっかけとなる「あたらしさ」社会へ、

男女共同参画パネル展を開催します

お知らせ



昨年度のパネル展の様子

男女共同参画週間(6月23日(木)～29日(水))に合わせて、役場1階ロビーにおいてパネル展を行います。男性と女性が職場、学校、地域、家庭などで、それぞれの個性と能力を発揮できる「男女共同参画社会」を実現するために、私たちのまわりの男女のパートナーシップについて考えてみませんか。

	◆◆ レディース検診 ◆◆	◆◆ プチ健診 ◆◆
実施場所	山形検診センター（山形市蔵王成沢字向久保田2220）	
受付時間	午後1時～1時30分 ※会場まで公民館などから送迎あり	
対象者	20歳以上の女性	20歳～34歳までの女性
実施内容	乳がん検診（40歳以上で年度で奇数歳になる方） 子宮頸がん検診（20歳以上で年度で奇数歳になる方） 骨粗しょう症検診（希望者）	簡便な健診 子宮頸がん検診（20歳以上で年度で奇数歳になる方）

検診日	該当地区	検診日	該当地区
6月27日(月)	山辺	10月20日(木)	相模・近江・山辺
7月5日(火) ※働きざかり健診・プチ健診同時受診可	山辺	11月1日(火)	作谷沢・中・大寺・山辺
8月25日(木)	山辺	11月16日(水) ※働きざかり健診・プチ健診同時受診可	相模・近江
9月14日(水) ※働きざかり健診・プチ健診同時受診可	山辺	12月16日(金)	山辺・近江
10月3日(月)	相模・山辺		

◆◆ 肺がん検診（胸部レントゲン検査のみ） ◆◆

検診日	場所	受付時間	該当地区
7月4日(月)	中支所	午後1時30分～1時45分	中
	作谷沢支所	午後2時40分～3時	作谷沢
7月15日(金)	中央公民館	午後1時30分～2時30分	山辺
8月25日(木)	大寺公民館	午後1時30分～2時	大寺
9月6日(火)	相模公民館	午後1時30分～2時	相模
9月12日(月)	近江公民館	午後1時30分～2時	近江
10月26日(水)	中央公民館	午後1時30分～2時30分	未検者

※来年度（令和5年度）より肺がん検診のみの日程はなくなり、総合健診に合併されます。

◆◆ 生活習慣病に関する相談 ◆◆

実施場所／保健福祉センター

受付時間／午前11時～11時30分

持ち物／検診結果をご持参ください。

※都合の悪い方は事前にご相談ください。随時相談を受け付けています。

期日			
7月	20日(水)	11月	2日(水)
8月	3日(水)		12月
	17日(水)	7日(水)	
9月	7日(水)	令和5年1月	21日(水)
	21日(水)		11日(水)
10月	5日(水)		18日(水)
	19日(水)		

令和4年度 成人保健事業予定表（健康診断・健康相談）

健康診断の年間日程です。2月に実施した検診世帯調査表でお申し込みいただいた方には、事前に問診票を送付します。これから受診を希望される方は保健福祉センターへお申し込みください。また、お住まいの地区に割り当てられた日程で都合の悪い場合は、日程の変更ができます。

	◆◆ 総合健診 ◆◆	◆◆ 働きざかり健診 ◆◆
実施場所	保健福祉センター（山辺町大字大塚836-1） ※昨年度と実施場所が変わりましたのでご注意ください	
受付時間	新型コロナウイルス感染症予防のため、受付時間を指定しています。問診票に同封されているチラシにて案内時間を確認ください。 ①午前7時45分～8時15分 ②午前8時15分～8時45分 ③午前8時45分～9時15分	
対象者	40歳以上の方	35～39歳の方
実施内容	特定健診・基本健診 各種がん検診（胃・大腸・肺・前立腺） 肝炎ウイルス検診	基本的な健診 ※女性の方はレディース検診時に同時受診可能です（レディース検診日程参照）

検診日	該当地区	検診日	該当地区
6月30日(木)	山辺	9月12日(月)	大寺・相模
7月4日(月)	山辺	10月11日(火)	山辺
7月15日(金)	山辺	10月14日(金)	山辺
7月19日(火)	山辺	10月26日(水)	近江
8月25日(木)	中・作谷沢・相模	11月7日(月)	近江
9月6日(火)	山辺・大寺	11月29日(火)	未検者

◆◆ 人間ドック ◆◆

実施場所／山形検診センター（山形市蔵王成沢字向久保田2220）

受付時間／午前7時～8時 ※会場まで公民館などから送迎あり

対象者／40歳以上の方

実施内容／基本的な健康診断に加え、各種がん検診をセットで実施

健診日	地区	備考	保険区分	健診日	地区	備考	保険区分
7月7日(木)	山辺		国保後期	9月15日(木)	作谷沢		国保後期
7月13日(水)	山辺		国保後期	9月28日(水)	相模		国保後期
7月19日(火)	山辺		国保後期	10月6日(木)	相模		国保後期
7月26日(火)	山辺		国保後期	10月14日(金)	近江		国保後期
7月28日(木)	山辺		国保後期	10月18日(火)	近江		国保後期
8月3日(水)	山辺		国保後期	10月24日(月)	山辺		社保など
8月4日(木)	山辺		国保後期	11月4日(金)	山辺		社保など
8月6日(土)	山辺		国保後期	11月10日(木)	大寺・山辺		社保など
8月23日(火)	山辺	女性日	国保後期	11月15日(火)	山辺	女性日	社保など
8月29日(月)	大寺		国保後期	11月19日(土)	相模・近江		社保など
9月1日(木)	大寺		国保後期	12月8日(木)	近江		社保など
9月9日(金)	中・作谷沢		国保後期				

※総合健診および人間ドックについて、町国保、後期高齢者医療に加入している方は健康保険証、その他の保険加入者は健康保険証のほかに特定健診受診券が必要になります。

検診日の変更や中止などの可能性があります

～ 新型コロナウイルスの発生状況によっては、

社会貢献の功績を讃えて



長年にわたる功績が認められ、受章された方々です。おめでとうございます。

令和4年 春の叙勲

佐々木康行さんに瑞宝単光章

佐々木康行さん（長嶋1）は、昭和54年4月に消防団員となり、平成24年4月に退団されるまでの33年間在職されました。またその間、同団の部長、副分団長を経て、平成11年4月からは分団長・指導員として団員を指導しました。平成23年に開催された「全国女性消防操法大会」では指導員長として女性消防隊への指導に努めるなど、町の消防団の活動に大きく貢献されました。佐々木さんは「このような章をいただけたのは、職場のみなさんや家族の協力のおかげだと思います」と話されました。

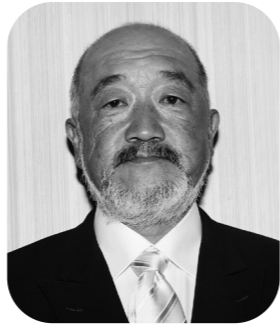

令和4年 春の褒章

武田修さんに藍綬褒章

武田修さん（荒宿）は、昭和62年4月に消防団員となり、これまで35年間、災害の防御に多大な貢献をされました。またその間、同団の部長、副分団長を経て、平成20年4月からは分団長・指導員を、平成28年4月からは副分団長として、現在も消防団の統括や団長の補佐に努められています。「ここまで長く続けることができているのは、町長をはじめ、消防団の方々や家族からの支援のおかげです。」と話す武田さん。町民のみなさんの安全安心な暮らしを守るため、町の防災活動に尽力されています。



このほか、佐藤進さん（根際5）が瑞宝単光章を受賞されました。

春季消防演習 3年ぶりに挙行

4月24日、山辺小学校を会場に「春季消防演習」が3年ぶりに開催されました。消防団による火災防ぎょ訓練が行われた後、ゆりかご幼稚園の幼年消防クラブによる「防火の誓い」とミニ消防車「ひかる号」からの放水訓練が披露されました。

その後、分列行進が行われ、山辺小グラウンドにて新入団員による基本訓練の披露や表彰式が行われるなど防災意識を高めた一日となりました。



マイナンバーカードを申請して マイナポイント がもらえます！

第2弾 実施中！

マイナンバーカードを今年の9月末までに申請する方が対象です。

- ①キャッシュレス決済サービスでの申し込み（5,000円分）
- ②健康保険証の利用申し込み（7,500円分）
- ③公金受取口座の登録（7,500円分）

※②③は6月30日から申込み開始
 ※③の申し込みをする際は、口座情報が分かるものをお持ちください（通帳など）
 ※申込み期限/令和5年2月末

▼詳しくはこちらへ



カード申請 マイナポイント

問合せ 政策推進課 情報統計係 ☎（667）1110



マイナンバー
PRキャラクター
マイナちゃん

最大
20,000
円分





左沢線全線開通100周年記念 左沢線いつもありがとう

4月23日、「左沢線全線開通100周年」の記念イベントが各駅で開催され、羽前山辺駅では山辺高校マンドリン部のみなさんが素敵な演奏で乗客たちをお出迎えし、イベントを盛り上げました。左沢線は1922（大正11）年に北山形駅～左沢駅間が開通し、現在も多くの住民たちから通勤通学などに利用されています。駅には、記念列車を一目見ようとたくさんの方が駆け付け、レトロで雰囲気のある列車が見る人々を楽しませました。



DE10形ディーゼル機関車と旧型客車の編成



◀素敵な演奏でおもてなし

またお越しください▶



令和3年度 成人式 やっと会えた、喜びの成人式

町出身の新成人をお祝いする成人式が5月3日に中央公民館で行われ、平成12年度生まれの対象者151人のうち78人が出席しました。

本来であれば昨年の8月に開催する予定でしたが、新型コロナウイルス感染拡大の影響を受け、9カ月遅れての開催となりました。スーツやドレスに身を包んだ新成人たちは、お世話になった先生方や友人たちとの久しぶりの再会を喜びました。

式典では、成人式実行委員長の多田悠人さん（上道）が「^{ただはると}支えられる立場にいた私たちですが、今度は私たちが支えていく立場となります。これから自分の決めた道で輝けるよう精進していくこと、そしてひとりの人間として日々成長できるようこれからの人生を歩んでいくことを誓います」と新成人の決意を述べました。



成人者代表謝辞を述べる多田悠人さん

安達峰一郎記念保育所 大きく元気に育ってね

5月12日に保育所の畑で年中児が枝豆の種を、年長児がさつまいもの苗を植えました。山辺町青年農業者連絡協議会の会田和人さんと山路喜隆さんから植え方のコツを教わりながら、大きくたくさん育つように心を込めて植えました。



写真は枝豆の種まきの様子

白鷹山夏山開き 夏山シーズンの幕開け

5月13日、白鷹山の山頂で「白鷹山夏山開き」が行われました。自然保護と登山者の安全などを祈願して、町長による山開きが宣言されました。この日は、多くの登山客が訪れ、夏山シーズンの幕開けとなりました。



複数の登山口があり、さまざまなコースが楽しめます！



大人としての自覚と責任を持ち、新たな一歩を踏み出した新成人たち



～訪問勧誘や電話勧誘での契約、後日困ってしまったことはありませんか？～

訪問販売の中の一つ「新聞契約」について、契約の注意と解決のポイントを紹介します。

1. 先付け契約や長期期間契約はしないようにしましょう。
生活スタイルの変化で必要がないものも変わります。
2. 購読期間の定めが**ない契約**：いつでも解約できます。
購読期間の定めがある契約：消費者側の都合で一方的な中途解約はできません。
契約先の承諾が必要です。
3. 訪問販売は契約書面をもらった日から8日間（クーリング・オフ期間）であれば理由に関係なく無条件取り消しができます。契約の取り消し通知の書面（ハガキか文書）を証拠が残る形（簡易書留など）で送りましょう。通知発送で有効ですから、写しは残しておきましょう。



ただし、訪問販売ではクーリング・オフ期間が過ぎても次のような場合には契約を取り消すことができる場合があります。

- * 断っているにもかかわらず執拗・強引な勧誘
 - * 帰るよう求めても帰らず勧誘を続けられ困って契約した
 - * 契約書面をもらっていない（クーリング・オフ期間は始まっていない）
 - * 契約者が判断力不足と認められる契約
 - * 未成年者契約（令和4年4月1日から年齢引き下げにより18歳未満）
- などはルール違反の勧誘とされる場合があります。

また、契約者が病気や入院、死亡、転居した場合も解約に応じるべきと新聞契約に関するガイドラインで定めています。早めの相談をしましょう。

なお、**契約を取り消す場合には、原則景品の返還**が必要です。



高齢者の契約では「頼まれると断れない」などがあり、後日家族や親族から相談が寄せられることがあります。

契約は簡単にはやめられない、どんな種類の訪問勧誘もすぐに承諾しないよう日常生活の中で申し合わせておきましょう。また、離れて暮らしている場合は、契約書や申込書のほかレシート類をまとめて管理する場所を設ける、こまめに近況をたずねるなどの高齢者見守りの方法があります。

在宅中の玄関施錠、留守番電話のセットは相手に失礼だと思いませんか？
失礼ではありません！防犯のためにも相手を確認してからの対応は大事です。
可能な場合は、振込詐欺防止機能付き電話機やナンバーディスプレイを活用しましょう。

イラスト：消費者庁より



相模公民館 大盛況！たけのこ祭り

5月22日に、相模公民館で「たけのこ祭り」が開催されました。地元で採れたたけのこが販売されたほか、恒例の“たけのこ汁”がテイクアウトで振る舞われ、受け取ったみなさんは食べるのを楽しみに持ち帰りました。



たけのこ汁を楽しみに、多くの人で賑わいました



たくさんの買い物客が足を止め、バザーは大賑わい！

国際ソロプチミスト山辺 大賑わいのバザー開催

国際ソロプチミスト山辺によるチャリティーバザーが5月22日にショッピングプラザベルで開催されました。バザーには衣類などの生活用品やかわいらしい装飾品、玉こんにゃくの販売などがあり、多くの買い物客が足を止めました。

モンテ棚田米 モンテ選手がお米作りに挑戦！

日本の棚田百選に選ばれている「大蔵の棚田」で、5月16日にモンテディオ山形の藤嶋栄介選手と木村誠二選手、「グループ農夫の会」、「中地区有志の会」の方たちが田植えを行いました。この日はあいにくの雨模様でしたが、和気あいあいとした雰囲気を楽しみながら一本ずつ丁寧に苗を植えていきました。初めて田植えに挑戦した木村選手は「ぬかるみに足を取られて大変でしたが、貴重な体験ができてよかったです。お米が元気に育って、たくさんの人に食べてもらいたい。」と秋の収穫を楽しみにしていました。



手際よく苗を植える木村選手と藤嶋選手



和気あいあいと楽しく植えました



お知らせ

INFORMATION

参議院議員通常選挙

投票日は 7月10日(日)

問合せ
山辺町選挙管理委員会
☎(667)1111

任期満了に伴う『第26回参議院議員通常選挙』が6月22日(水)に公示され、7月10日(日)(予定)に投票が行われます。大切な一票を棄権することなく、必ず投票しましょう。

仕事や旅行などで不在になる場合は、期日前または不在者投票を行いましょう。

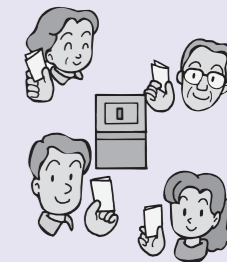

◆投票は

投票時間／午前7時～午後8時 ※第7、8、9投票区は午前7時～午後7時まで

投票場所／居住地区ごとに投票所を指定していますので、下記の「投票所一覧」でご確認ください。

投票できる方／町の選挙人名簿に登録されている方

①年齢要件…平成16年7月11日以前に生まれた方

②住所要件…令和4年3月21日までに転入届を出した方

住所が変わった方／町外から転入された方や、転出される方で、投票する市町村が分からない場合は選挙管理委員会にお問い合わせください。

※6月22日以後に町内で住所を異動された方は、異動前の住所の投票所で投票してください。

投票所では／選挙管理委員会から送られる『入場券』を忘れずにご持参ください。投票所では最初に県選出議員選挙の投票用紙(クリーム色)をお渡しします。次に比例代表選出議員選挙の投票用紙(白色)をお渡しします。

※小さなお子さんを同伴した方、身体が不自由な方などで字が書けないような場合でも投票できます。

◆期日前および不在者投票は

期間／6月23日(木)～7月9日(土)まで

時間／午前8時30分～午後8時

場所／役場2階 会議室(1)、(2) ※エレベーターをご利用ください。

持ち物／入場券

※今回の選挙より入場券裏面が期日前投票宣誓書になりました。期日前投票を行う場合は、あらかじめ必要事項を記入してからご持参ください。スムーズな投票のため、ご理解とご協力をお願いします。

※指定病院などで不在者投票を行う場合は、病院の事務局に投票用紙の請求についてご相談ください。

◆開票は

日時／7月10日(日) 即日開票

時間／午後9時～

場所／役場3階 大会議室

新型コロナウイルスの感染症対策にご理解とご協力をお願いします

各投票所の感染症対策の具体例

- ・アルコール消毒液の設置、機材と物品の消毒
- ・投票管理者、立会人、事務従事者のマスク着用
- ・定期的な換気
- ・飛まつ感染防止用アクリル板の設置

来場のみなさんをお願いする感染症対策

- ・来場前後の手洗い、マスク着用、咳エチケットにご協力をお願いします
- ・周りの方との距離を保つようにお願いします
- ・混雑を避けるため、期日前投票を活用ください

◆投票所一覧

投票区	投票所	地区名
1	山辺北部公民館	東町、東高橋、高橋1、高橋2、西高橋、芦沢
2	中央公民館	本町、駅前、仲町、大手町、弾正淵、下裏小路、東館、上裏小路、前小路、西館、前ノ内、西町、北ノ宿、上野、上宿、上田小路
3	緑ヶ丘コミュニティセンター	緑ヶ丘2、緑ヶ丘3、緑ヶ丘4、緑ヶ丘5、緑ヶ丘6
4	山辺南部公民館	長嶋1、長嶋2、長嶋3、沢寺、田中、南町1、南町2、南町3、田小路、鍛冶町、鍛冶町2、新町1、新町2、新町3、清水町、三河尻
5	山辺東部公民館	大門町1、大門町2、大門町3、大門町4、大門町5、大門町6、大門町7、大門町8、大門町9
6	大寺公民館	西之表、天神、橋本、学校前、久保、南組、北組、鬼ノ目、蓮台寺、熊沢、宿、上道、荒宿、杉下、相ノ沢、メルヘン
7	中支所	東、中丸、前方、荒谷、湯舟、面白遅根
8	作谷沢支所	大杉向、森向、沢下、館野、小針生、築沢東部、築沢中部、築沢西部
9	畑谷公民館	上芦沢、畑谷東部、畑谷中部、畑谷西部、畑谷南部、撰待、馬牽
10	相模公民館	根際1、根際2、根際3、根際4、根際5、根際6、根際7、根際8、要害1、要害2、要害3、下原
11	大塚自治公民館	大塚1、大塚2、大塚3、大塚4
12	近江公民館	近江1、近江2、近江3、近江4、近江5、近江6、近江7、近江8、近江9、やまのべ荘

みんなでごみを減らしましょう!

町民生活課 生活環境係
☎(667)1109



4月は前年同月より、もやせるごみの量が減りました。分ければ“資源”、まぜれば“ごみ”です。引き続き、ごみの分別と削減に努めましょう。

【令和4年4月のもやせるごみ量】

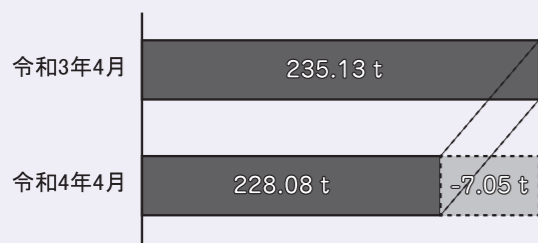

山辺町青少年育成町民会議

「総会」・「記念講演」

町青少年育成町民会議は、青少年の健全育成を目指し活動しています。

総会に併せて、子どもの居場所づくり・子ども食堂の現状をテーマに『記念講演』を開催します。どなたでも無料で参加できますのでお気軽にお越しください。

◎総会 午後7時～
◎記念講演 午後7時45分～
場所／中央公民館
講師／伊藤孝さん(山形県ひとりと家庭福祉会 業務統括)
申込み・問合せ
町青少年育成町民会議事務局
教育課社会教育係
☎(664)6033

令和4年度危険物取扱者保安講習のご案内

危険物取扱者免状を所持し、危険物業務に従事する方は、3年に一度の受講が必要です。令和4年度からオンライン講習を開催します。

受付期間／6月20日(月)～7月15日(金)
※先着順になります。
受講案内・申請書／消防本部(消防署)、県総合支庁総務課、町防災対策課(役場2階)で配布します。

申込み・問合せ
山形県危険物安全協会連合会(山形市鉄砲町2-19-68)
☎(632)5744

生け垣の設置費用の一部を補助します

緑豊かでうるおいのあるまちづくりを目指すため、生け

垣を設置しようとする方に補助金を交付します。
補助要件／次の①～⑥すべてにあてはまること。
①町内の住宅、事務所等敷地内に設置する生け垣であり、未植のもの。
②道路、公共施設に面する部分を含み、長さが3m以上あること。
③高さは道路から1m程度とし、植栽本数は幅1mあたり2本以上であること。
④樹木の種類は、山辺町の気候風土に適したもので、他に害を及ぼす恐れのないこと。
⑤植栽工事の完了報告を令和5年1月末までに行うことができること。
⑥町税などに滞納がないこと。
補助金額／設置費のうち、樹木、資材購入に係る費用の2分の1の額(上限7万円)。
受付期間／7月4日(月)から11月30日(水)まで
※募集期間内であっても、予算枠に達した段階で締め切る場合があります。
申込み・問合せ
建設課管理用地係
☎(667)1113

診断士を派遣して 木造住宅の耐震診 断を実施します

耐震診断士を派遣し、木造住宅の耐震診断と耐震改修計画書の作成を行う事業を実施します。

お住まいの住宅の耐震性を把握するためにも、耐震診断を受けてみませんか。

この診断内容を基に、別途お知らせする耐震改修工事を行うと、補助金を有利に受け取ることができる場合があります。

対象者／町内に住宅を所有し、過去にこの診断を受けていない方

対象建築物／平成12年5月31日以前に建築された、在来軸組工法による木造2階建て以下の戸建て住宅

申込者負担額／

- 床面積が100㎡未満の場合 床面積に151円を乗じた額
- 床面積が100㎡以上の場合 1万5,100円

ただし、住宅建築時の図面がない場合や、判読が困難な場合につきましては、図面作成

ブロック塀の撤去 費用を補助します

地震時の避難路確保のため、ブロック塀などの組積造の塀や門柱の撤去工事に補助金を交付します。

補助要件／

- ・撤去工事に着手しておらず、山辺町耐震改修促進計画に定める道路や公共施設などに面する塀および門柱で、高さが1メートルを超えるブロック塀造りや石造りなどの組積造のものであること
- ・撤去工事の完了報告を令和5年1月末までに行うことができること
- ・町税などに滞納がないこと

補助金額／次の①と②のいずれか低い額(上限額は15万円。千円未満切り捨て)

- ①ブロック塀などの撤去にかかった費用の2分の1の額
- ②ブロック塀などの延長1メートルあたり3万円を乗じた額

申込み期間／7月4日(月)～11月30日(水)

※撤去後に組積造の塀などを

お知らせ インフォメーション

費用が別途かかります。

申込期間／7月4日(月)から11月30日(水)まで

※募集期間内であっても、予算枠に達した段階で締め切る場合があります。

申込み・問合せ

建設課管理用地係
☎(667) 1113



木造住宅の耐震改 修工事に補助金を 交付します

震災時の倒壊を防ぎ、災害に強いまちづくりを目指すため、山辺町内の持家住宅の耐震改修工事を行う方に、県の補助制度を活用して工事費用の一部を補助します。

補助対象／

再設置する場合は、補助対象外です。

※募集期間内であっても、予算枠に達した段階で締め切る場合があります。

申込み・問合せ

建設課管理用地係
☎(667) 1113

介護予防教室 いきいき教室を開 催します

みんなで楽しく体を動かしてみませんか。元気で自分らしく、いきいきと自立した生活を送るための教室です。タオルを使った運動、音楽に合わせて体操など、心と身体の健康増進をお手伝いします。お誘い合わせのうえご参加ください。

対象者／おむね65歳以上の方
服装／動きやすい服装
持ち物／水分補給のための飲み物、タオル、運動靴
申込み開始日／6月20日(月)

- ①平成12年5月31日以前に建築され、在来軸組工法による2階建て以下の木造戸建て住宅で、耐震診断の結果、総合評価が1・0未満と診断されたものを評価1・0以上に向上させる工事。
- ②令和5年1月末までに工事完了報告書を提出することができること。

補助金額／耐震改修工事費の2分の1(上限40万円)です。ただし、町内業者が施工するなどの条件にあてはまる場合は、耐震改修工事費の2分の1(上限100万円)です。

補助要件／耐震改修工事着工前の住宅に限りません。また、店舗等併用住宅の場合は、延床面積の2分の1以上が住宅用途であること、諸税等滞納がないことなどの要件があります。

申込期間／7月4日(月)から11月30日(水)まで

※募集期間内であっても、予算枠に達した段階で締め切る場合があります。

申込み・問合せ

建設課管理用地係
☎(667) 1113

危険空き家解体の 補助を行います

老朽化し、危険な空き家の解体を行う場合に、工事費の一部を補助します。

対象となる空き家／町内にあり、住宅の不良度が規定の点数となる空き家

対象者／対象となる空き家の所有者もしくは所有者の相続人など

補助金額／次の計算式により算出します。上限額は40万円です。

補助対象工事費×10分の8×2分の1

※消費税は含まず計算します。

※千円未満は切り捨てます。

申込期間／7月4日(月)から11月30日(水)まで

※募集期間内であっても、予算枠に達した段階で締め切る場合があります。

申込み・問合せ

建設課管理用地係
☎(667) 1113



きらり★カフェを 開催します！

認知症の方、介護や認知症に関心のある方などなたでも参加でき、みんなが気軽に立ち寄れる「つながり」と「きっかけ」ができる新しい場所です。地域のみなさんの情報交換の場所としてお気軽にご参加ください。

日時／6月24日(金) 午前10時～11時30分

内容／「認知症のはじまりについて考えてみませんか?」
場所／緑ヶ丘コミュニティセンター

対象者／関心のある方ならどなたでも

参加費／無料

※感染症対策のため事前に申し込みが必要です(定員20人)

申込み・問合せ

山辺町地域包括支援センター
☎(666) 6565

お知らせ インフォメーション



登録制メール（登録サイトアドレス） 一度の登録で、町の災害情報などをメールで入手できます。
(登録時、メール受信時などに発生する通信料は、登録した方の負担となります。)

登録サイトアドレス (PC)	https://service.sugumail.com/yamanobe/member/
登録サイトアドレス (携帯・スマートフォン)	https://service.sugumail.com/yamanobe/ ※右のQRコードをご利用ください。



防災放送自動音声応答電話番号 ☎ (629) 0011 毎月1日の午後7時にサイレンが鳴ります

狩猟免許を取得して鳥獣被害対策実施隊員になろう！

野生鳥獣による農作物被害の対策を担っていただける鳥獣被害対策実施隊員を募集しています。町では隊員になる方へのサポートをしていますので、この機会に狩猟免許を取得し実施隊員になってみませんか。

対象者／山辺町鳥獣被害対策実施隊の活動に参加するため、第一種銃猟免許（60歳以下）、わな猟免許（70歳以下）を取得しようとする方

【鳥獣被害対策実施隊になるための4つのステップ】

- ①狩猟免許事前講習会の受講
期日／7月23日(土)
締切／7月1日(金)
場所／山形ビッグウイング（山形市平久保100）
受講料／6,000円、1種類増すごとに1,000円追加（後日補助）
 - ②狩猟免許試験の受験（受験料5,200円、医師の診断書取得費を後日補助対象）
期日／8月27日(土)、28日(日)
 ※感染症対策として2日のいずれかとなります。申し込み後に受験日をお知らせします。
場所／山形県庁
 - ③狩猟者登録を行う
 各猟友会への入会や保険への加入が必要となります。
 - ④山辺町鳥獣被害対策実施隊員になる
 わなの見回り巡回、冬期間の「まき狩り」活動への参加が必要となります。
- 報酬**／年報酬、活動手当、公務災害補償などがあります。
その他／①、②については、上記以外にも別日程・別会場があります。申し込みに必要なもの、申し込み期間についてはお問い合わせください。



申込み・問合せ 産業課 担い手支援係 ☎ (667) 1106

就職支援セミナー付き パソコン講習会を 開催します

ひとり親家庭の安定就業を支援するため、山形県母子寡婦福祉連合会で講習会を開催します。

日時／9月11日から10月30日までの各日曜日(10月2日休講)
午前10時～午後4時
会場／有限会社アド・デザイン(新庄市金沢797・3)

※申込用紙は役場保健福祉課(1階②番窓口)で配布します。
 ☎ (667) 1107
申込み・問合せ
 山形県母子寡婦福祉連合会
 内山形県ひとり親家庭就業・自立支援センター
 〒990-0021
 山形市小白川町2-3-31
 ☎ (632) 2296
 メール: yama-bosifituo06@key.ocn.ne.jp

男女の結婚相談会 を開催します

婚活支援員による結婚支援や、本人および家族などの結婚に関する悩みごとの相談に応じます。

相談無料ですが、事前に申し込みが必要です。
 ※新型コロナウイルスの影響により変更になる可能性もあります。
日時／7月10日(日)、17日(日)
 午後1時30分～4時



場所／山辺町南部公民館 ☎ (665) 7305
対象者／結婚を希望する方(町内・町外大歓迎)
内容／婚活の仕方、お見合い相手の紹介などについての個別相談
相談担当／山辺町婚活支援員
 ※当日都合のつかない方は、個別に対応します。
 ※山辺町婚活支援員の会員も募集中です。山辺町婚活支援員として加入いただける方がいましたら、ご連絡ください。
申込み・問合せ
 山辺町婚活支援員 竹俣さん ☎ 090(3649)8828

国家公務員「税務職員採用試験」(高校卒業程度)のお知らせ

仙台国税局では、税務のスペシャリストとして活躍するバイタリティーあふれる税務職員を募集しています。

- 受験資格**／
 ①令和4年4月1日において高校卒業後3年を経過していない方および令和5年3月までに高校を卒業する見込みの方
 ②人事院が①に準ずると認める方

受付期間／6月20日(月)～29日(水)
申込み方法／インターネットでの申し込みとします。
 国家公務員試験採用情報NAVI (https://www.jinji.go.jp/saiyo/saiyo.html)
第1次試験日／9月4日(日)
申込み・問合せ
 ・仙台国税局人事第二課試験研修係
 ☎ 022(263)1111
 ・人事院東北事務局
 ☎ 022(221)2022

子どもめい基金助成活動 どんぐりクラブと友遊事業 夏はゼツタイ海



日時／7月30日(土)
場所／鶴岡市由良海岸
募集／小学生20人
 ※3年生までは保護者の参加を条件とします。

参加費／一人 2,500円
 ※問い合わせください。詳しい募集案内をお送りします。募集期間は定員に達するまでとします。
申込み・問合せ
 どんぐりクラブ佐藤さん ☎ 080(3620)6768

令和4年度 町民税・県民税納税通知書を発送しました

普通徴収の方（納付書または口座振替により納付いただく方）・公的年金からの特別徴収の方の令和4年度の町民税・県民税納税通知書を6月15日付でお送りしました。なお、給与からの特別徴収の方（毎月の給与から事業所を通して納付）には、5月13日付で事業所にお送りしていますので、ご確認ください。

※「新型コロナウイルスによる申告・納付期限延長申請」により3月16日(水)以降に確定申告をされた場合は、申告内容が令和4年度町民税・県民税および各種保険料（国民健康保険税、後期高齢者医療保険料、介護保険料など）の年度当初の算定に間に合わない場合がありますので、ご了承ください。

※新規課税または変更になる方には、当初課税（賦課）後に通知書でお知らせします。

【納付の際は、期別と納期限にご注意ください！】

納期限はそれぞれの納付書ごとに異なりますので、納付に際しては納める期別の順番と納期限をよくお確かめください。納期限より遅れると、それぞれの納付書ごとに督促手数料が発生する場合がありますので、十分にご注意ください。

～よくある質問をご紹介します～

【昨年退職した場合の町県民税】

Q 私は昨年の9月に勤めていた会社を退職しました。その後は全く収入がありませんが、今年の6月に納税通知書が送付されてきました。どうしてでしょうか。

A 町県民税は、前年の所得に対してその翌年度に課税されます。あなたへ届いた納税通知書は前年1月から9月に退職するまでの給与所得にかかる町県民税です。前年に所得があれば、現在は収入がなくても課税されることとなります。

【死亡した父の町県民税】

Q 今年の2月に父が死亡しましたが、その父の町県民税納税通知書が送られてきました。死亡した人にも税金はかかるのでしょうか。

A 町県民税の課税は、その年の1月1日現在で判断することになります。1月2日以後に死亡された場合は町県民税が課税されます。ただ、その納税義務は相続人に継承されますので、死亡された方の税金は、その相続人から納税していただくこととなります。

問合せ 税務課 町民税係 ☎(667)1105